



Senigallia

1

gennaio / febbraio
anno 9 / n. 1 / 2009

Periodico del Comune di Senigallia
Aut. Trib. Ancona N. 15 del 26/06/2001
www.comune.senigallia.an.it

L'altra metà del cielo

IN QUESTO NUMERO:

Lo Sportello Informadonna

La grande musica alla Fenice

L'iride nei pattini

Il Piano Regolatore è on line



Ll Comune di Senigallia ha pubblicato "on line" il Piano Regolatore Generale, dando vita a un nuovo strumento di informazione e partecipazione che consentirà a ogni cittadino di consultare via internet le linee guida per l'utilizzo e lo sviluppo del territorio.

Compito del Piano Regolatore Generale è infatti quello di disciplinare l'assetto delle costruzioni edilizie e lo sviluppo in generale del territorio comunale, fornendo le linee guida per la realizzazione di opere pubbliche a servizio dell'intera comunità e per gli interventi dei privati a servizio di ogni singolo cittadino.

All'indirizzo internet <http://tcmmsa.regione.marche.it/pianoregolatore/Disclaimer.aspx> sarà quindi possibile, per

ciascuna zona del territorio del Comune di Senigallia, visualizzare le norme e le cartografie previste.

"Si tratta di uno strumento con grandi potenzialità - ha affermato l'Assessore all'Urbanistica Maurizio Mangialardi - e che avrà grande importanza ed efficacia per tutti gli addetti ai lavori e per ogni singolo cittadino".

Fino alla fine del mese di febbraio un periodo di sperimentazione servirà per segnalare suggerimenti o eventuali incongruenze tra gli elaborati "on line", per il momento esclusivamente informativi, e gli atti ufficiali, che prevalgono per ora in caso

di discordanza. Sarà poi compito degli uffici preposti assorbire tutte le modifiche che si renderanno necessarie affinché al termine di questo periodo di sperimentazione il Piano Regolatore pubblicato in rete possa seguire l'iter di approvazione previsto per i piani urbanistici e divenire quindi valido a tutti gli effetti. Per ogni segnalazione di imprecisioni ed errori, o per qualsiasi suggerimento, è possibile contattare il Sistema Informativo Territoriale del Servizio Urbanistica utilizzando l'indirizzo mail

sit@comune.senigallia.an.it o il numero telefonico 071.6629287. ■



brocanelli

è la tua casa

serra de' conti (an) - tel. 0731.879414 - www.brocanelli.com



l'editoriale

di Luana Angeloni

8 marzo 2009: una festa a metà

Il bilancio di previsione 2009 approvato dal Consiglio Comunale di Senigallia intende fornire alcune risposte concrete ai bisogni dei cittadini, in un momento economico generale difficilissimo come quello che stiamo vivendo. Per questo, pur in presenza di una manovra finanziaria varata dal governo nazionale molto penalizzante per i Comuni, abbiamo voluto ad ogni costo continuare nella nostra azione politico-amministrativa secondo le priorità sempre seguite in questi anni.

Così, abbiamo ulteriormente aumentato la voce in bilancio destinata agli interventi nel sociale, abbiamo incrementato la spesa finalizzata alla promozione turistica e abbiamo puntato con decisione sugli investimenti, nella consapevolezza che questi rappresentino una leva fondamentale per far ripartire l'economia locale. Tutto questo senza aumentare la pressione fiscale sui cittadini, ma scommettendo piuttosto su quei fattori che ci hanno sempre consentito di mantenere un bilancio sano: la lotta all'evasione e all'elusione fiscale, la ricerca dell'efficacia ed efficienza nell'organizzazione e gestione delle risorse, la razionale amministrazione del patrimonio comunale.

Quest'anno poi, come segno ulteriore di attenzione verso quelle fasce sociali più direttamente minacciate dalla crisi, abbiamo voluto istituire un fondo di solidarietà dell'importo di 150.000 €, da gestire secondo criteri condivisi con il tessuto sociale locale.

L'uscita di questo giornale coincide con la giornata dell'8 marzo dedicata alle donne, un appuntamento che l'Amministrazione Comunale ha voluto valorizzare attraverso un fitto calendario di iniziative organizzate in collaborazione con il Consiglio delle Donne e con le associazioni femminili cittadine. Molti i temi sviluppati: da quelli occupazionali, collegati ai risultati di una ricerca scientifica condotta sul mercato del lavoro locale, a quelli finalizzati alla valorizzazione di luoghi della città maggiormente connotati dalla presenza femminile, fino alle iniziative più specificatamente artistiche.

Tuttavia, pur in un quadro locale così ricco e vitale, c'è un dato generale che ci inquieta e che richiede una riflessione comune: le donne anche nel nostro paese continuano con crescente frequenza a essere vittime di stupri e di violenza. Episodi di degrado e segnali di un profondo malessere sociale e culturale, eppure vissuti da una parte dell'opinione pubblica con rassegnazione, quasi come una specie di male inevitabile in qualche modo connaturato alla natura umana.

E allora l'8 marzo serve anche per dire questo: che non possiamo, né dobbiamo rassegnarci a questo segno di barbarie e che fino a quando una simile violenza continuerà questa importantissima giornata dedicata alle donne rischia di essere vissuta come una specie di festa a metà. ■

Senigallia

PERIODICO DEL COMUNE DI SENIGALLIA

Direttore editoriale: Luana Angeloni

Direttore responsabile: Marco Bertolini

Dirigente coordinatore: Paolo Mirti

Redazione: Piazza Roma, 1 tel. e fax 071.6629301

E-mail: ufficio.stampa@comune.senigallia.an.it

Hanno collaborato: Rita Ascani, Lorenzo Campanelli

Foto di copertina: Lorenzo Cicconi Massi, dalla serie "Marta"

Pubblicità: Anima Consulenza Immagine, di Carmine Imparato e Michele Pinto – www.animasnc.com

Stampa: Tecnostampa – Ostra Vetere

Chiuso in tipografia lunedì 16 febbraio

Una lettera ai neo genitori



Il Sindaco con i primi nati del 2009

Da quest'anno tutte le coppie di genitori residenti a Senigallia riceveranno, subito dopo la nascita del proprio figlio, una lettera da parte del Comune che li informa sui vari servizi per l'infanzia esistenti in città.

La scheda allegata alla lettera contiene tutta una serie di notizie e informazioni utili: dall'indirizzo e modalità di accesso alle strutture per l'infanzia comunali al nome dei centri privati privati accreditati; dagli aiuti per le famiglie previsti dalla legge ai requisiti richiesti per gli assegni di maternità. "La nascita di un bambino - scrive il Sindaco Angeloni nella lettera indirizzata ai genitori - segna un momento della vita particolarmente bello ed emozionante. Vi attende un lungo cammino per educare e far crescere nel migliore dei modi vostro figlio. Un compito che, ne sono certa, saprete affrontare con gioia e impegno". ■

Al via i lavori di sistemazione e riqualificazione

Il giardino di fronte alla Chiesa di Santa Maria Ponte al Porto (più comunemente conosciuta dai senigalliesi come Chiesa del Porto) cambierà presto aspetto grazie ai lavori di riqualificazione e risanamento decisi dall'Amministrazione Comunale.

L'avvio di questo intervento, previsto entro la fine di febbraio, permetterà di rendere più fruibile e godibile uno spazio che, nonostante la modesta superficie, svolge una importante funzione in quanto unica area verde all'interno del rione. La riqualificazione dell'area avverrà attraverso l'impiego di materiali e arredi di maggior pregio estetico-qualitativo, rendendola accessibile anche a soggetti diversamente abili. Il progetto esecutivo approvato prevede in particolare: il potenziamento della pubblica illuminazione per aumentare la vi-



Il giardino del Porto

Una proiezione 3D di come i giardini diventeranno al termine dell'intervento. L'immagine piccola raffigura invece il loro stato attuale.

sibilità e la percezione di sicurezza dell'area; la realizzazione di una nuova pavimentazione; la fornitura di panchine in ghisa-legno; la collocazione di alcune rastrelliere per biciclette e di dissuasori per impedire l'accesso alle auto nell'area antistante la Chiesa; la messa a dimora di arbusti e piante; la sistemazione della porzione di

area a ridosso delle abitazioni con stabilizzato e antipolvere. *“È un intervento al quale teniamo in modo particolare - spiega l'Assessore alle Infrastrutture, Maurizio Mangialardi - e che si prefigge lo scopo di accrescere la qualità urbana in un quartiere particolare come quello del rione Porto. Siamo convinti infatti che la sicurezza e la vivi-*

bilità di una porzione di città non si garantiscano soltanto con interventi di prevenzione e controllo, ma anche e soprattutto riqualificando lo spazio urbano e creando luoghi confortevoli di scambio e di dialogo tra cittadini.”

L'importo complessivo dei lavori compresi nel progetto ammonta a 55.000 euro. ■

Il restauro delle mura

Conclusi i lavori sul tratto adiacente all'Opera Pia

Portone e che costeggiano l'edificio dell'Opera Pia “Mastai Ferretti”.

Il tratto murario in questione - di circa 65 metri lineari - presentava numerose fessure e questo, oltre a costituire causa di continuo degrado per infiltrazioni d'acqua e attacco di erbacce, rischiava di provocare la caduta di alcuni elementi, risultando così anche pericoloso per la pubblica incolumità. L'intervento effettuato ha invece ora restituito a questo tratto murario il suo aspetto

originario. Il recupero delle Mura Urbiche che racchiudevano il centro abitato, e di cui esistono ancora diversi tratti, è stato già avviato in passato ai fini della conservazione del patrimonio edilizio e storico cittadino, ma anche per poter fruire in sicurezza delle proprie strutture. Attraverso questi interventi l'Amministrazione Comunale sta così proseguendo la sua attività in favore del centro storico, confermando l'attenzione da sempre riser-

vata a questa affascinante sezione monumentale della Città di Senigallia.

“Quella completata è solamente una ulteriore tappa della nostra attività in questa specifica zona - spiega l'Assessore comunale alle Infrastrutture, Maurizio Mangialardi - poiché sono già in programma e verranno attuati al più presto sia la realizzazione di un apposito percorso pedonale lungo il tratto delle mura attualmente risanato, sia il completamento del loro restauro sull'intero lato di Via dell'Angelo.” ■

Sono stati completati i lavori di restauro delle mura storiche cittadine situate nel tratto di Via Leopardi adiacente al Ponte

Al Comune la proprietà dell'ex SEP

La ormai decennale questione della proprietà del complesso ex SEP (Servizio Escavazione Porti) si è finalmente conclusa con il trasferimento dell'immobile dall'Agenzia del Demanio alla Regione Marche e da questa al Comune di Senigallia, che era peraltro già titolare delle funzioni relative alla gestione delle varie attività legate al Porto.

La questione fu oggetto di una lunga e articolata controversia giuridica dopo il decreto legislativo 112 del 1998, che soppresse il Servizio di Escavazione Porti prevedendo il trasferimento degli immobili e delle relative funzioni alle Regioni, concedendo a queste la facoltà di trasferirli a loro volta agli Enti Locali. Per Senigallia però le cose non

andarono così, anche a causa di una situazione proprietaria non ben definita, e per molti anni l'Amministrazione Comunale senigalliese si è battuta con ogni mezzo per acquisire la proprietà dell'immobile e al tempo stesso evitarne la eventuale cartolarizzazione, scongiurando in altre parole il pericolo di una sua possibile alienazione. Il Sindaco di Senigallia aveva spesso sottolineato l'assoluta necessità e urgenza di risolvere l'annosa questione della proprietà dell'edificio, anche allo scopo di poter intervenire tempestivamente per il suo consolidamento, dopo che con la bonifica effettuata due anni fa sull'immobile per la presenza di amianto venne divelta la copertura dell'edificio, provocando



un grave e rapido deterioramento delle strutture esposte agli eventi atmosferici.

Un tavolo tecnico tra tutti i soggetti istituzionalmente coinvolti (Ufficio per il Federalismo Amministrativo, Agenzia del Demanio, Ministero dei Trasporti, Ministero dell'Economia,

Regione Marche) ha finalmente portato alla soluzione tanto attesa, cioè il trasferimento al Comune dell'immobile ex SEP, la cui acquisizione al patrimonio comunale risulterà di strategica importanza in vista della futura organizzazione della viabilità al servizio del porto. ■



per costruire et abitare

showroom via abbagnano 15 tel. 071 7924626 www.nuovacom.es.it

Nuova tappa per il "Piano delle Antenne"

Prosegue l'attuazione del Piano di Tutela della popolazione e dell'ambiente dall'inquinamento elettromagnetico votato dal Consiglio Comunale, che consente di minimizzare l'esposizione della popolazione ai campi di elettromagnetismo in tutte le zone della città.

dioelettrici, legali), prevede in futuro anche la bonifica degli altri siti presenti nella zona del lungomare Alighieri, come Hotel Argentina e Hotel Adriatico, e ha come finalità quella di assicurare una ancora maggior tutela della salute pubblica grazie a una diversa e migliore installazione e collocazione degli impianti di telefonia mobile sul territorio comunale.

"Nei siti di pubblica proprietà individuati dal Piano come luoghi dove posizionare le antenne - ha dichiarato l'Assessore all'Ambiente, Simone Cere-

soni - il Comune di Senigallia può effettuare un controllo sempre maggiore sugli impianti a servizio della telefonia mobile, imponendo ai soggetti gestori prescrizioni riguardanti la collocazione, l'altezza del punto radiante, le potenze di emissione del segnale e il quadro radioelettrico complessivo. L'attuazione delle previsioni contenute nel Piano permette di avere così impianti 'a impatto zero' per ciò che riguarda l'inquinamento elettromagnetico".

Le previsioni del piano comunale indicano infatti valori di esposizione non su-

periori a un terzo o un quarto dei limiti sanitari previsti dalla legge, in applicazione del principio di precauzione e del perseguimento di un obiettivo di qualità.

Il controllo e il monitoraggio dei livelli di inquinamento elettromagnetico è già garantito per mezzo di apposite centraline, che sono installate su tutto il territorio comunale da parte dell'Agenzia Regionale per la Protezione Ambientale in collaborazione con il Comune di Senigallia.



Antenna Saline: impianto a impatto zero

Si sono infatti concluse (vedi immagine) le operazioni di bonifica e smontaggio dell'antenna a servizio della telefonia mobile posta sopra l'hotel Cristina, un impianto sorto senza un adeguato atto di pianificazione comunale alla fine degli anni '90. Il Piano di Tutela, frutto di un approfondito studio condotto da un'équipe di esperti (urbanisti, ingegneri ra-

Dopo la conclusione delle operazioni volte a ricollocare in modo più corretto e adeguato, nell'area destinata a servizi tecnologici in zona Saline, un impianto a servizio della telefonia mobile, procede l'attività di monitoraggio e di controllo dei livelli di emissione e la valutazione delle misure di campo elettrico effettuate nelle

vicinanze dell'impianto. L'Agenzia Regionale per la Protezione Ambientale ha infatti inviato al Comune di Senigallia i risultati di tutte le misurazioni effettuate nei mesi scorsi: i dati rilevati risultano vicini allo 0,5 V/m, di ben dodici volte inferiori al valore di attenzione di 6 V/m e all'obiettivo di qualità di 6 V/m previsti per leg-

ge. I risultati raccolti confermano quindi le previsioni del Piano di Tutela, attestando che l'impianto, per distanza dalle residenze, altezza del punto di collocazione delle antenne e progetto radioelettrico, non produce inquinamento né sulle zone residenziali, né su aree e impianti sportivi circostanti.

Rifiuti biodegradabili: le modalità di raccolta



Per un giusto conferimento dei rifiuti biodegradabili, come scarti di potatura, erba e foglie, l'Ufficio Gestione Ambiente e Territorio ricorda quali sono le modalità di raccolta previste dal nuovo servizio di raccolta differenziata. Per grandi quantità, comunque inferiori a 1 metro cubo, è disponibile il servizio di ritiro gratuito a chiamata prenotando al numero verde 800.277999. Il servizio è attivo dal lunedì al ve-

nerdi dalle ore 7 alle 19 e il sabato dalle 7 alle 14. In questo caso, il rifiuto deve essere collocato in contenitori aperti e non in sacchi, ed esposto su area pubblica nel giorno fissato per il ritiro. Nel caso invece di esposizione di scarti da giardinaggio utilizzando il regolare servizio di ritiro "porta a porta", i rifiuti, sia sfusi che chiusi negli appositi sacchi biodegradabili, devono essere collocati nel contenitore

marrone per i rifiuti organici. In questo caso, quantità anche limitate che non siano collocate all'interno del contenitore non saranno ritirate. È poi possibile il conferimento da parte dei cittadini di scarti da giardinaggio presso il Centro Ambiente di via Arcevese (dove si otterrà il riconoscimento di un bonus di 0,026 per ogni chilo di rifiuto consegnato) o al centro di raccolta di via Vasari a Sant'Angelo. ■

Bonifica area Sacelit-Italcementi

L'area ove risiedeva lo stabilimento Sacelit-Italcementi sarà presto restituita alla città bonificata dall'amianto e dagli altri agenti inquinanti. Se si pensa che ad oggi, e il dato non è conclusivo, sono stati asportati e stoccati in discarica specializzata (secondo le procedure previste dalla legge) quantitativi di materiale contenente amianto pari a 2.668.920 kg, allora si può capire quale pericolo l'area rappresentava per la salute pubblica e quale "buco nero" essa era per la nostra città.

Nel febbraio dello scorso anno, infatti, il Comune ha approvato il Piano di Caratterizzazione presentato dalla società "Vecchia Darsena", all'epoca proprietaria dell'area, nel quale sono stati definiti i metodi e gli strumenti da utilizzare per esaminare i cinque ettari di suolo dell'area.

L'investigazione è iniziata lo scorso 7 luglio, con l'effettuazione di

Prima dell'estate termineranno i relativi interventi

63 sondaggi per asportare 168 campioni di terreno da sottoporre ad analisi in laboratori accreditati, con un processo oggetto di controllo da parte dell'Agenzia Regionale per la Protezione Ambientale. Anche le acque sotterranee sono state sottoposte a monitoraggio, attraverso le analisi su venti campioni di acqua di falda, tramite l'installazione di piezometri. Durante queste operazioni l'Amministrazione Comunale ha prescritto alla ditta anche la rimozione, con stoccaggio presso una discarica specializzata, di tutte le linee dei sottoservizi presenti nel sottosuolo del sito industriale, in gran parte costituite da tubature di materiale contenente amianto.

Il 30 ottobre Arpam ha trasmesso il rapporto di valutazione dei risultati analitici, a seguito dei quali è stata riscontrata la contaminazione in due zone da idrocarburi pesanti e rame. I riscontri hanno evidenziato la presenza di materiali contenenti amianto in diverse tipologie (amianto in miscela fangosa con sabbia e ghiaia, residui di lastre, frammenti e pezzami). Le zone contaminate da amianto sono risultate in totale 9, con una dimensione di circa 50mq ciascuna (ad eccezione di un'area che arriva ai 300 metri di estensione): su queste aree è in corso la bonifica, sotto il controllo di tecnici della Provincia di Ancona, dell'Asur, di Arpam e di ispettori incaricati dal Comune di Senigallia, con smaltimento finale del materiale contaminato nella discarica di Moie di Maiolati, accreditata a ricevere rifiuti pericolosi.

Nelle aree dove non è stata riscontrata la presenza di contaminanti,

le analisi per la caratterizzazione hanno portato a classificare il materiale come "terra e rocce non contenenti sostanze pericolose", destinato agli impianti di recupero. Questo materiale potrà essere riutilizzato solamente dopo una nuova serie di test di cessione (per certificare l'assenza di elementi inquinanti), prescritti alla ditta proprietaria dell'impianto dal Comune di Senigallia in un numero di gran lunga superiore a quelli previsti dalla normativa vigente. Tutte le operazioni si stanno svolgendo sotto il controllo degli ispettori dell'Asur, incaricati di verificare che durante le operazioni di bonifica non vi siano dispersioni in ambiente di particelle inquinanti. I lavori di bonifica, che hanno l'obiettivo di tutelare la salute di operai, residenti nelle aree limitrofe e in generale di tutti i cittadini, si concluderanno prima dell'estate. ■



T.M.S.

di Marcantoni Simone

**INSTALLAZIONE - ASSISTENZA - REVISIONE
CALDAIE E CONDIZIONATORI**

Installazione e manutenzione

Impianti Idrotermici - Riscaldamento Pavimento - Aspirazione

elco heating solutions

Ecoflam

RADIANT

Airwell

COSMOGAS

**OLIMPIA
SPLENDID**

Via Pisacane, 24 - 60019 SENIGALLIA - Tel. 071.7923587 - Cell. 335.5986869

Zavatti: il sindaco della ricostruzione



Dopo il Convegno, anche un libro per ricordare questa illustre figura

LA FRASE

Queste sono le parole che il Sindaco Zavatti pronunciò nel 1954 in Consiglio Comunale, durante una seduta nella quale si discuteva sul Trattato della Comunità di Difesa: *“Bisogna cercare le cose che ci uniscono e non quelle che ci dividono. Un argomento che deve unire tutti è la celebrazione della Resistenza. È necessario quindi costituire un Comitato al di sopra di tutti i partiti, che deve ricordare quella gloriosa lotta nella quale non c'erano partiti, ma che trovava tutti gli italiani uniti contro il fascismo e contro i tedeschi e per la quale abbiamo tutti sofferto.”*

Chi si aspettava il solito pubblico che partecipa alle iniziative storico-culturali organizzate in città è rimasto piacevolmente colpito. Oltre 200 persone si sono date appuntamento all'Auditorium San Rocco in occasione del convegno di studi organizzato da Comune di Senigallia, Provincia di Ancona, Istituto Gramsci Marche e CNA provinciale per ricordare la figura di Alberto Zavatti, scomparso prematuramente nel 1970, che fu Sindaco di Senigallia per quindici anni, nove dei quali (dal 1945 al 1954) ininterrotti. È stata una testimonianza di affetto, un atto di amore e riconoscenza nei confronti di una personalità come Zavatti, che è stata profondamente amata dai senigalliesi. Ascoltando le relazioni degli studiosi (Sabbatucci, Severini, Fanesi, Pupilli, Pierfederici) che hanno ripercorso le tappe della sua biografia e militanza politica, ascoltando le testimonianze di coloro che l'hanno conosciuto e hanno lavorato con lui (il figlio Giuliano e poi Giuseppe Orciari, Luigi Olivi e Giorgio Camillini), la figura di Zavatti è emersa in tutto il suo spessore e la sua modernità. Comunista anomalo, egli mise gli interessi di Senigallia al di sopra di tutto, anche al di là della disciplina di partito. Fu animato da una grande passione civile e sentì dentro di sé un impegno, quasi una missione: ricostruire Senigallia. E ci mise dentro tutto il talento dell'artigiano, la perizia del sarto che vuole cucire per la propria città un vestito

dignitoso, capace di sostituire quello lacerato dalla guerra. La sua principale preoccupazione fu subito quella di ridare opportunità di lavoro alla popolazione, costruire strade, fogne, acquedotti, ripristinare scuole funzionanti, riattivare una stagione balneare degna di questo nome.

“Si può dire - ha sottolineato il Sindaco Angeloni nella sua introduzione - che Zavatti incarna per Senigallia il modello di una democrazia rappresentativa realmente compiuta. Dopo sindaci esponenti dell'aristocrazia cittadina, del mondo delle professioni e dei saperi, con Zavatti la massima carica politica è ricoperta da un artigiano, da un uomo che esprimeva idee, aspirazioni e interessi anche di quelle persone più semplici e umili, che fino a quel momento erano rimaste ai margini.”



I contenuti emersi dal convegno costituiranno la base di un libro che il Comune pubblicherà, a cura del prof. Marco Severini, e che verrà presentato in occasione del prossimo 25 aprile. ■

L'ATTIVITÀ AMMINISTRATIVA

Lo spessore umano e ideale di Zavatti non deve far dimenticare le sue eccellenti doti amministrative e il grande contributo che la sua guida riuscì a offrire per la crescita sociale, economica e culturale di Senigallia dal 1943 fino alla metà degli anni '60.

Molte delle sue opzioni programmatiche si rivelarono decisive: la ricostruzione della rete fognaria, degli acquedotti e di quella stradale; l'attenzione prestata agli edifici scolastici; la valorizzazione delle frazioni; la riqualificazione dell'offerta turistica; la cura costante nei rapporti con il governo centrale per reperire finanziamenti; l'attenzione manifestata nei confronti di importanti beni culturali cittadini, come la biblioteca; il po-

tenziamento della struttura comunale; la centralità del lavoro. Importante fu anche l'impulso che Zavatti assicurò in materia urbanistica. Nel 1955 il Consiglio Comunale conferì incarico agli architetti Piero Bottoni e Giorgio Morpurgo di progettare il nuovo piano regolatore di Senigallia.

Lavorò per l'allestimento del Circuito automobilistico di Senigallia, che ebbe un grande successo di pubblico e per il cui allestimento venne varata una strategia di marketing senza precedenti, con manifesti affissi in circa 400 Comuni dell'Italia centrale. Ma ogni iniziativa si può riassumere in un dato emblematico: nel decennio zavattiano dal 1946 al 1956 gli arrivi turistici a Senigallia quintuplicarono!



I Consigli comunali in diretta video

Continua l'opera di piena pubblicazione dei lavori consiliari mediante l'utilizzo della moderne tecnologie. Dopo le registrazioni audio delle sedute, già disponibili da tempo nella sezione podcast del sito internet istituzionale, mercoledì 28 gennaio è partita in via sperimentale anche la ripresa delle sedute del Consiglio Comunale, trasmessa in diretta web su un'apposita area del sito. È stata infatti installata, all'ingresso della sala consiliare, una telecamera fissa in grado di fornire un'ampia visione della seduta e di permettere a tutti gli utenti internet di visualizzare via web, tramite un apposito server che gestisce il flusso dei dati video e audio, la diretta dei lavori. L'indirizzo al quale accedere per visualizzare il filmato è il seguente: http://www.comune.senigallia.an.it/streaming/consiglio_comunale_streaming.asp, raggiungibile anche dalla home page del sito del Comune di Senigallia, nella colonna di sinistra dello

schermo, sotto la sezione "Vado in Comune/Video Sedute Consiliari". Il filmato ha una dimensione di 384 x 288 pixel e permette all'utente la funzione zoom cliccando all'interno dell'immagine. Allo stesso indirizzo sarà possibile visualizzare le trasmissioni registrate nelle sedute consiliari precedenti, semplicemente cliccando sul link che compare in fondo alla pagina web. "Il Comune di Senigallia - sottolinea il Presidente del Consiglio Comunale,

Silvano Paradisi - *raccogliendo anche delle sollecitazioni giunte dai cittadini, è uno dei primi comuni delle Marche a dotarsi di un sistema in grado di riprendere le sedute consiliari e di diffondere le immagini via internet. È un grande contributo per ottenere il massimo grado di trasparenza amministrativa e di controllo da parte degli elettori rispetto all'attività svolta dai propri rappresentanti in seno all'Istituzione Comunale*".



Patrizia Salvatori
 vi invita a brindare ai suoi 10 anni di creatività
 con promozioni del 50% sulla collezione
 "Shara Montazah"
 dal 10 febbraio al 10 marzo da martedì a sabato
 orari 9.30 - 13.00 - 16.00 - 19.00
 Via R. Sanzio, 22 60019 Senigallia (AN)
 Tel. e fax 071/7920598
 info@sharamontazah.com
 www.sharamontazah.com

I contenuti principali del bilancio di previsione 2009



Sostegno alla fasce più deboli e attenta politica degli investimenti annuali e pluriennali: questi gli obiettivi generali che l'Amministrazione Comunale intende raggiungere in questo 2009, così come confermati nelle scelte di bilancio. La proposta di previsione per l'esercizio finanziario 2009 e il pluriennale 2009/2011, sottoposta all'esame del Consiglio Comunale, si colloca all'inter-

no di un quadro normativo generale e di parametri finanziari imposti a livello centrale che appaiono fortemente penalizzanti per i Comuni. L'insieme di queste disposizioni determinano un sostanziale blocco delle entrate comunali: l'eliminazione dei proventi dell'ICI per l'unità immobiliare adibita ad abitazione principale, non compensata da pari trasferimenti da parte dello Stato; la riduzione del

2,5% dei trasferimenti statali ordinari; la decurtazione del 50% del Fondo Sociale destinato ai comuni. Il taglio decretato dal governo centrale alle varie voci delle entrate comunali finisce inevitabilmente per avere pesanti ripercussioni anche sul bilancio del Comune di Senigallia. A titolo di esempio, il mancato gettito conseguente all'eliminazione dell'ICI sulla prima casa può essere stima-

Un bilancio di

to per Senigallia in circa 450.000 euro. "Pur dovendo necessariamente confrontarci con una congiuntura generale così complessa e gravosa - evidenzia l'Assessore alle Finanze, Michelangelo Guzzonato - questa Amministrazione Comunale intende continuare a perseguire quelle priorità politico-programmatiche sempre seguite in questi anni. Così, mentre le risorse destinate dallo Stato alle politiche sociali progressivamente si assottigliano, anche in questo bilancio di previsione 2009 i fondi comunali destinati al sociale e al welfare locale sono aumentati rispetto a quelli stanziati nel precedente esercizio finanziario."



Il bilancio in pillole

- Le tariffe dei servizi a domanda individuale (mense, trasporti, ecc.) rimangono invariate rispetto a quelle applicate lo scorso anno
- La TARSU subirà un incremento del solo 1,5%, pari all'inflazione programmata, nonostante i costi del servizio siano aumentati al Comune nella misura media dell'8,51%
- La spesa complessiva prevista a bilancio per il settore sociale, depurata della spesa per il personale, è pari a 4.959.163,97 €, con un incremento rilevante rispetto ai 4.540.083,06 € stanziati nel 2008
- Per la promozione, accoglienza turistica e spettacoli sono stati destinati 240.000 € con un incremento del 12,5% rispetto al 2008
- Per far fronte alle conseguenze negative che la crisi economica determinerà sulle famiglie, viene istituito un nuovo Fondo di Solidarietà con 150.000 € da impiegare secondo criteri condivisi con il tessuto sociale locale
- Gli investimenti pubblici programmati per il 2009 ammontano a 11 milioni di euro. Si confermano gli interventi di promozione turistica e di accoglienza finalizzati al sostegno dell'attività turistica e commerciale

equità e sostegno alla crescita

La novità di quest'anno è rappresentata dall'istituzione di un Fondo di Solidarietà dell'importo di circa 150.000 euro, da gestire secondo criteri condivisi con il tessuto sociale locale, che potrà offrire un sostegno attraverso l'impiego in attività socialmente utili a tutti quei soggetti più fragili e quindi maggiormente esposti agli effetti della crisi economica.

Nonostante la stretta finanziaria operata a livello centrale, l'Amministra-

zione Comunale non intende in alcun modo rinunciare alle spese per gli investimenti, consapevole del fatto che queste opere pubbliche rappresenteranno un'occasione importante per rendere ancora più competitivo il nostro territorio e per mitigare gli effetti della crisi economica sulle nostre imprese. Così, accanto a due infrastrutture fondamentali per il territorio come il completamento del porto, in programma entro l'anno, e la nuova strada complanare, i cui cantieri saranno attivi nel 2009, altre fondamentali opere pubbliche finanziate attraverso questo bilancio potranno essere realizzate.

Quali risorse economiche e finanziarie sono previste dal Comune per garantire la realizzazione degli obiettivi programmatici indicati nel bilancio? Certamente non si intende in alcun modo gravare sul bilancio delle famiglie senigalliesi. Per questo non verranno aumentate di un solo euro le tariffe dei servizi a domanda individuale, mentre l'incremento dell'aliquota



TARSU sarà limitata a un semplice 1,5%, pari cioè all'indice Istat. Si può dunque affermare che la pressione fiscale raggiunta rimarrà sostanzialmente inalterata.

L'Amministrazione Comunale continuerà piuttosto a far leva su quegli strumenti virtuosi già utilizzati con efficacia in questi anni: il contenimento della spesa corrente attraverso una progressiva razionalizzazione dell'utilizzo di beni e risorse; una costante lotta all'evasione fiscale sui tributi locali; un' oculata gestione del patrimonio comunale.



PRIVAT ASSISTENZA®

Rete Nazionale di Assistenza Domiciliare

REPERIBILITÀ TELEFONICA 24 ORE SU 24

Assistenza anziani malati e disabili

ACCOGLIAMO LE VOSTRE RICHIESTE PERSONALIZZANDO LE RISPOSTE
www.privatassistenza.it



Senigallia
Via XX Settembre, 10
Tel. 071 63055

Jesi
Via Gramsci, 109
Tel. 0731 209942

Ancona
Corso Amendola, 10
Tel. 071 54100

- Assistenza domiciliare diurna e notturna
- Assistenza nei luoghi di ricovero o di degenza
- Interventi domiciliari per l'igiene personale
- Servizi di accompagnamento a persone anziane
- Aiuto al bagno
- Assistenza al pasto



Nasce lo sportello Informadonna

Sarà attivo nei locali dell'Infocittà e in stretto contatto con l'Informagiovani

Tra le più significative iniziative inserite nel programma 2009 della Festa della Donna rientra senz'altro l'attivazione dello Sportello Informadonna, promossa dall'Assessorato alle Pari Opportunità in collaborazione con le Politiche Giovanili.

Lo sportello, che sarà attivo nei locali dell'Infocittà (Piazza Manni) a partire dal mese di marzo, per due giorni la settimana avrà la funzione di ascoltare e orientare l'utenza femminile verso le strutture competenti e idonee a fornire le risposte specifiche rispetto ai bisogni evidenziati (Centro per l'Impiego, servizi socio-sanitari, associazioni di volontariato, organizzazioni sindacali).

L'Informadonna si avvarrà anche di una specifica sezione di consultazione di dati e informazioni nei locali dell'Informagiovani.

"Abbiamo immaginato l'Informadonna - spiega l'assessore alle Pari Opportunità, Patrizia Giacomelli - non come struttura esclusiva di riferimento, ma piuttosto come una vetrina del ricco e vitale universo femminile, in una logica che metta in rete tutti i servizi e le opportunità presenti in città in materia di lavoro, accesso a finanziamenti, tutela e assistenza legale, servizi per la maternità e altro ancora." ■

Il programma dell'8 marzo



In occasione della giornata dell'8 marzo, Festa della Donna, è previsto un articolato programma di iniziative, che si articoleranno per l'intero mese di marzo.

Un'anteprima sarà già **venerdì 6** (ore 21) all'Auditorium di San Rocco con "Poesia è donna", recital di poesia e musica organizzato dall'Assessorato comunale alle Pari Opportunità.

Nella mattina di **sabato 7** sarà inaugurato all'Infocittà lo Sportello Informadonna, di cui si parla diffusamente qui a lato.

Numerosi gli appuntamenti di **domenica 8** marzo. Alle ore 11 il Consiglio delle Donne presenterà alla città il progetto di valorizzazione del lavatoio di Via Rossini (nella foto sopra), luogo di interesse storico fortemente connotato dalla presenza femminile. Qui si scoprirà una targa e sarà presentato in merito un volume contenente i risultati di alcune ricerche storiche, condotte da Aurelia Raimondi, e alcune testimonianze raccolte dalla giornalista Maria Pettinari.

La giornata dedicata alle donne proseguirà alle ore 16 presso la Chiesa del Portone, grazie al Centro Italiano Femminile, con *Insieme per Magnificat*, concerto di P. Ar-

mando Pierucci con due allieve della Scuola Magnificat di Gerusalemme, Veronica Tonkonogov e Sandrine Amer. Molto significativo in questo particolare periodo storico il fatto che la prima sia una israeliana (di origine uzbeka) e la seconda una palestinese.

In serata (ore 21, Piccola Fenice) prenderà il via una rassegna cinematografica ideata dall'Associazione "Dalla parte delle donne" e intitolata "Violenza sulle Donne". Primo film in programma "Un'ora sola ti vorrei", a cui seguiranno "Imagine - Me and you" (16 marzo), "The hours" (30 marzo), "Il prossimo tuo" (6 aprile) e "Il mio grasso grosso matrimonio greco" (20 aprile).

Venerdì 13 marzo saranno aperti presso la Mediateca (ore 16,45) dei corsi di lingua inglese e spagnola promossi dal Consiglio delle Donne. Alle ore 21 dello stesso giorno è in programma all'Auditorium di San Rocco il recital "Mio caro Felix, io domando la parola".

Domenica 15 si inaugura a Palazzo del Duca la mostra fotografica al femminile di cui potete leggere diffusamente nella pagina a fianco.

Altri due appuntamenti concluderanno infine il mese all'Auditorium di San Rocco.

Venerdì 20 marzo si svolgerà una tavola rotonda sulla genitorialità promossa dal FIDAPA, mentre **domenica 29**, in occasione della premiazione del concorso fotografico di cui sopra il Consiglio delle Donne proporrà una sfilata del corso di moda dell'IPSIA. ■

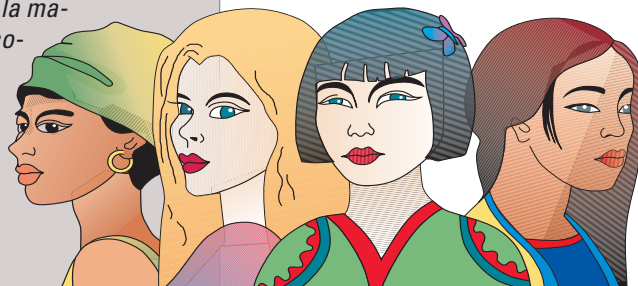

La fotografia al femminile

*Torna
il concorso fotografico
organizzato
dal Consiglio
delle Donne*

È partita, con la pubblicazione del relativo bando, la seconda edizione del concorso fotografico al femminile promosso dal Consiglio delle Donne del Comune di Senigallia, in collaborazione con il Museo della Fotografia e dell'Informazione.

L'iniziativa nasce dall'intenzione di porre l'accento sulla fotografia intesa come linguaggio. Come tutti i linguaggi, infatti, anch'essa rappresenta un modo attraverso cui le persone interagiscono con il mondo che le circonda ed esprimono il loro pensiero. Essa si caratterizza per essere estremamente creativa e soggettiva, ma allo stesso tempo la fotografia è anche strategia

e tecnica per evidenziare un aspetto della realtà che rimanda a molteplici significati. Tutti modi di essere della fotografia molto vicini al modo di esprimersi delle donne.

Come per l'edizione precedente, il concorso è finalizzato alla valorizzazione della produzione artistica delle donne appassionate di fotografia.

La novità di questa seconda edizione è costituita dal tema scelto per le fotografie partecipanti: sulla scia del maestro Mario Giacomelli, che lasciandosi ispirare dalle poesie di Leopardi ha prodotto scatti di eccezionale intensità e valore artistico, si è scelto di dare al concorso fotografico una connotazione culturalmente più forte e impegnativa, proponendo come tema-guida un verso della poetessa Emily Dickinson:

*Cauta vagliai la mia piccola vita
e separai l'effimero
da ciò che durerà
finché vi sia chi - come me -
sia costretto a sognare.*



Lorenzo Cicconi Massi, dalla serie "Un altro mondo" 1999

Le foto partecipanti dovranno pervenire al Museo Comunale di Arte Moderna entro il 9 marzo.

La commissione giudicatrice che dovrà selezionare la foto più bella è composta da esperti di livello nazionale: Enzo Tortelli, Eleda Pettinelli, Eva Frapiccini, Lorenzo Cicconi Massi, Emanuela Sforza, Mirco Tangherlini.

Tutte le foto inviate verranno esposte in un'apposita Mostra allestita a Palazzo del Duca dal 15 al 29 marzo.

E proprio quest'ultimo giorno, domenica 29 marzo, saranno premiate nel pomeriggio, al termine di una sfilata di abiti realizzati dalle allieve del Corso di Moda dell'IPSIA di Senigallia, sia la foto selezionata dalla Commissione Giudicatrice, sia quella più votata dal pubblico.



Lo scatto vincitore dell'edizione 2008 del concorso fotografico

Primavera a Senigallia

"Consolidare e potenziare il gran numero di presenze turistiche che Senigallia ha fatto registrare lo scorso anno": questo l'obiettivo da raggiungere per la "spiaggia di velluto" in questo 2009 secondo l'assessore al turismo, Genaro Campanile.

"Le potenzialità della città sono tali - sottolinea - che possiamo sperare di ripetere l'exploit del 2008. Per raggiungere questo

traguardo dobbiamo naturalmente far leva oltre che su quello balneare anche sulle altre forme di turismo: da quello congressuale a quello enogastronomico, fino a quello legato alle manifestazioni sportive. E, naturalmente, lavorare per un turismo tutto l'anno. Il calendario che abbiamo predisposto si prefigura già a partire dai prossimi mesi come particolarmente qualificato."

Ecco gli appuntamenti salienti della primavera senigalliese:

> **Mostra fotografica**

"Paesaggi di carne"
dal 4 al 13 aprile

> **Azzurro come il Mare**

dal 27 al 30 aprile

> **Campionato Nazionale di Scacchi**

dal 30 aprile al 3 maggio

> **CaterRaduno**

dall'8 al 14 giugno ■



Le notti di ballo del Winter Jamboree

Senigallia si conferma città del rock and roll tutto l'anno: aspettando la X edizione del Summer Jamboree, è partito a ritmo di swing un lungo percorso tra musica, ballo, cinema e cultura dell'America anni '40 e '50.

La III edizione del Winter Jamboree e la I del "Waiting for Summer Jamboree" offriranno infatti anche durante l'inverno concerti di artisti nazionali e internazionali, serate danzanti, live e dj set, stage di nuove specialità di ballo con maestri professionisti e una rassegna di cinema dedicata alla cultura dell'America degli anni '40 e '50.

Fino al 26 luglio l'attesa per l'evento più scatenato dell'estate senigalliese sarà costellato di feste danzanti ogni fine settimana del mese, ospitate nella splendida cornice della Rotonda a Mare. Dopo l'inaugurazione dello scorso 31 gennaio, che ha fatto registrare il tutto esaurito, il festival inizia ufficialmente sabato 28 febbraio con il Big Hawaiian Party e il concerto di addio alle scene di una formazione indissolubilmente legata al Summer Jamboree, "I Belli di Waikiki".

Partiranno poi domenica 1 marzo i pomeriggi danzanti, che permetteranno a tutti gli appassionati di ballare a rit-

mo di jive, swing e rock' and roll, con passi e coreografie curati da maestri specializzati. Tutti i fan della musica e cultura dell'America degli anni '40 e '50 torneranno poi a oliare le ginocchia sabato 28 e domenica 29 marzo, con una festa curata da dj internazionali e l'inizio del ciclo di proiezioni cinematografiche di approfondimento alla Piccola Fenice: il primo film è "Ray", pellicola del 2004 dedicata alla magnifica figura di Ray Charles. Altri imperdibili appuntamenti sabato 25 e domenica 26 aprile, con protagoniste le specialità rockabilly e western swing.

Per conoscere il programma dettagliato del Winter Jamboree", ideato dall'associazione "Summer Jamboree" e promosso dal Comune di Senigallia, ma anche per chiedere ulteriori informazioni sul festival e acquistare in prevendita i biglietti per tutti gli eventi, è possibile chiamare il numero 392.2392838, scrivere all'indirizzo mail

help@summerjamboree.com

o visitare il sito

www.summerjamboree.com



Insiediata la Consulta comunale della Cultura

Si è costituita la Consulta Comunale per la Cultura, alla quale hanno aderito ben 43 associazioni della città.

Obiettivo della Consulta è quello di promuovere la cultura e il senso di appartenenza alla città, valorizzando il tempo e il lavoro che tutte le associazioni volontariamente dedicano alla diffusione di ogni forma d'arte. La Consulta, che ha eletto il Presidente, il Vice Presidente e il Segretario, è un organismo autonomo e un importante soggetto interlocutore dell'Amministrazione Comunale, che potrà così contare su un importante contributo, fatto di indicazioni e proposte.

Presidente della Consulta è stato eletto l'ing. Remo Morgurgo, presidente dell'Associazione per la Storia dell'agricoltura marchigiana, mentre Vice presidente è stato nominato Sergio Canneto, presidente del Circolo Cinematografico Linea d'Ombra. L'incarico di Segretario è stato infine affidato a Daniela Longarini, rappresentante dell'Associazione Culturale "Giovanni Longarini".



Dipingere l'infinito

Le pitture del senigalliese **Giuseppe Gierut** nel calendario dell'Anno Internazionale dell'**Astronomia**



Dal 15 gennaio scorso il pittore senigalliese Giuseppe Gierut è stato collocato nel calendario ufficiale che riporta gli eventi organizzati in tutto il mondo per l'Anno Internazionale dell'Astronomia, proclamato dall'ONU e il cui coordinamento è stato assegnato all'UNESCO, all'Unione Astronomica Internazionale e in Italia

all'INAF (Istituto Nazionale di Astrofisica). L'appello diffuso in 140 Paesi di tutto il mondo è quello di riscoprire l'Universo, ricordare il nostro passato e la cultura evolutiva, per giungere a nuovi orizzonti del sapere dal punto di vista umanistico e scientifico. In questo senso Gierut, di origine umbra ma da molti anni residente a Senigallia, contribuisce con

la sua arte a uno sviluppo culturale in cui intravede la via della speranza, della fiducia, della fede e del credo. Il sito ufficiale dell'iniziativa è www.astronomy2009.it, mentre ulteriori informazioni sul nostro pittore si possono trovare su www.gierutgiuseppe.it. "La percezione artistica - ha dichiarato Gierut - è sonda

dell'infinito e ne testimonia il bisogno. Ogni ricerca, ogni atto d'amore, ogni creazione non può avere confini. La verità dell'Universo è indecifrabile e ogni pensiero è sempre stato ricerca di scardinamento del mistero dell'infinito e della nostra finitezza, esplorazione del passaggio segreto". Dopo aver interpretato artisticamente in passato "Il Cantico delle Creature di San Francesco", "Il Cristo di Velazquez di Miguel de Unamuno" e "La Civiltà degli Antichi Umbri nelle Tavole Eugubine", Gierut presenterà presto una nuova mostra di pittura a livello scientifico intitolata "Arte e Scienza in cammino verso la sorgente", ospitata nel castello di Frontone (PU) dal 30 maggio al 26 luglio prossimo. ■



CASA DEL COSTUME
SENIGALLIA

apertura 14 febbraio '09

...innamorati dell'Estate!

Lungomare Mameli, 93 Tel. 071.7928945 www.casadelcostume.com



Grande musica alla Fenice

Dopo Ivano Fossati, arrivano David Byrne e Patty Pravo

"Questi grandi eventi fuori abbonamento - ha dichiarato l'assessore alla Cultura, Velia Papa - arricchiscono la stagione di teatro, musica e danza di Senigallia. La Fenice, dopo le Muse, è il secondo contenitore delle Marche e punta ad avere il massimo di collaborazioni possibili. È nostro obiettivo lavorare in sinergia anche con partner privati che garantiscano continuità per arricchire l'offerta culturale della città, portando a Senigallia musicisti importanti protagonisti della scena internazionale."

GIOVEDÌ 19 MARZO

la protagonista sarà l'eterna **Patty Pravo**, animale da palcoscenico dal carisma irresistibile, un'icona per migliaia di fan in tutto il mondo dagli anni Sessanta a oggi. Con i suoi 100 milioni di dischi venduti

a livello internazionale, la "ragazza del Piper" ha in repertorio canzoni memorabili come "Ragazzo triste", "Pensiero stupendo", "La Bambola" (brano che ha venduto 30 milioni di dischi!), "Pazza idea", "Dimmi che non vuoi morire", "Tutt'al più". Oltre ad avere un repertorio originale, Patty Pravo si dimostra una splendida interprete di cover raffinate di Beatles, Jacques Brel, Leo Ferré, Vinicius De Moraes e Neil Diamond.

DOMENICA 19 APRILE,

in prima nazionale al Teatro "La Fenice" di Senigallia, sarà invece il giorno di **David Byrne**, lo storico fondatore dei mitici Talking Heads, un artista internazionale che con la sua musica ha scritto e scrive la storia del rock. Si tratta di un vero e proprio evento, che farà salire la temperatura dei fan, rea-



lizzato in collaborazione con la Provincia di Ancona e l'Archi.

Eclettico personaggio, i cui interessi spaziano dalla musica alla fotografia, David Byrne ha scritto anche per il teatro e per la danza (nel 1987, con Ryuichi Sakamoto e Cong Su, vinse il Premio Oscar, il Golden Globe e il Grammy per le musiche del film di Bernardo Bertolucci "L'ultimo imperatore").

Il nuovo tour affianca l'uscita di un lavoro discografico - "Everything That Happens Will Happen Today" - che riprende dopo 27 anni la collaborazione con Brian Eno e ha ottenuto entusiastiche recensioni della critica. Dopo Stati Uniti e Australia, in questa primavera arriverà anche in Europa, con 4 date previste in Italia, di cui la prima nazionale appunto a Senigallia, per uno spettacolo che si annuncia imperdibile. Saranno undici gli artisti coinvolti sul palco, tra musica e coreografie (presenti anche tre ballerini). ■

■ I biglietti per il concerto di **Patty Pravo** sono in vendita sui circuiti www.bookingshow.it e www.vivaticket.it Infotel 0736.46496 o info biglietteria 071.7930842 o 393.9567505

■ Per info su biglietti e prevendita per il concerto di **David Byrne** 393.9567505 (biglietteria Teatro La Fenice) e 071.203045 (Archi Ancona).

Ad arricchire una stagione culturale di teatro, musica e danza già colma di appuntamenti suggestivi, l'Assessorato alla Cultura ha ideato e predisposto un ulteriore cartellone di musica d'autore al teatro "La Fenice". Dopo il successo ottenuto negli anni precedenti con Marianne Faithfull, Michael Nyman, Avion Travel e Fiorella Mannoia, così come quello più recente registrato il 5 febbraio scorso da Ivano Fossati, i prossimi due appuntamenti sono ancora una volta date da non perdere.

"Fenice": è sempre spettacolo

Ancora grandi successi sul palcoscenico senigalliese



Il cartellone della stagione teatrale 2008-2009 del teatro "La Fenice" propone nuovi spettacoli ca-

ratterizzati da un'impronta originale nel panorama nazionale e in grado di soddisfare gusti ed esigenze diversi. Ecco i prossimi appuntamenti del palcoscenico:

Domenica 15 marzo, ore 17
ASCANIO CELESTINI in
APPUNTI PER UN FILM SULLA LOTTA DI CLASSE

Sabato 28 marzo, ore 21
MARIANO RIGILLO, ANNA TERESA ROSSINI in **ROMOLO IL GRANDE**

di Friedrich Dürrenmatt
traduzione di Aloisio Rendi
regia di Roberto Guicciardini

Martedì 7 aprile, ore 21
OMAGGIO A W. A. MOZART
I KISS YOUR HANDS
Sonia Bergamasco e Fabrizio Gifuni, voci recitanti
Paolo Damiani, violoncello e musiche
Gianluigi Trovesi, sax e clarinetto
Danilo Rea, pianoforte

BIGLIETTERIA: per informazioni o acquisto abbonamenti, carnet e singoli biglietti, il botteghino del Teatro La Fenice è a disposizione dalle ore 16,30 alle 20,30 tutti i martedì, giovedì e sabato, nonché in ogni giornata che precede quelle degli spettacoli. Nei giorni di spettacolo invece apertura dalle ore 16,30 per gli spettacoli serali e dalle 14 per i pomeridiani.

Scuola di Pace

Teatro ragazzi

Gli appuntamenti delle prossime settimane

Prosegue il programma della Scuola di Pace "Vincenzo Buccleretti" di Senigallia nell'incessante tentativo di trovare gli strumenti per costruire un progetto che intervenga nei processi di cambiamento, per provare a conoscere gli altri e creare relazioni e legami sociali, superando steccati e barriere ideologiche.

Rigenerare la politica, educare alla libertà, leggere i fatti al di là della cronaca, continuare a lavorare per il rispetto dei diritti di ognuno, credere nella pace: questi sono i principali temi di discussione del XIV corso.

A fianco, i prossimi appuntamenti di studio e di testimonianza con qualificati esperti del settore, tutti in programma all'Auditorium di San Rocco.

■ CORSO GENERALE

Venerdì 20 marzo - ore 21,15

Alberto L'Abate

Docente di Sociologia dei conflitti e Ricerca per la pace all'Università di Firenze

"Giovani e pace. Ricerche e formazione per un futuro meno violento"

■ ESPERIENZE

Venerdì 3 aprile - ore 21,15

Massimo Moggiatti e Lucio Cimarelli

"Energia etica. Economia di prossimità: le esperienze di Mondo solidale e Consorzio Solidarietà"

■ CORSO GENERALE

Giovedì 23 aprile - ore 21,15

Riccardo Petrella

Docente di mondializzazione all'Università Cattolica di Lovanio (Belgio)

"Una nuova narrazione del mondo"

Tra marzo e aprile entrerà nel vivo anche la stagione del teatro per ragazzi, organizzata dall'Assessorato alla Cultura per stimolare lo "stupore del conoscere" attraverso un vivacissimo pacchetto di appuntamenti. La maggior parte degli spettacoli sono riservati alle scuole: "3x3 = 10" (5 marzo) fa spazio alla matematica e al fantastico giardino dei numeri; con "Marconi, il mago che incanta le onde" (6 marzo) si imparerà a comunicare a distanza; la "Premiata Ditta Scintilla" (24 e 25 marzo) farà salire tutti sul suo carrozzone delle meraviglie; "Il pesciolino nel bicchiere" (16 e 17 aprile) porterà tutti i piccolissimi alla scoperta dei segreti del nostro mare; e infine "Per un attimo" (30 aprile) proporrà una originale riflessione sul tempo attraverso narrazione e giocoleria, inframmezzate da interventi video dell'astrofisica Margherita Hack. Una particolare segnalazione merita però lo spettacolo realizzato grazie alla partecipazione degli studenti della scuola media "Mercantini", anche perché dopo la rappresentazione per le scuole proporrà una visione aperta a tutti. Si tratta di "Germogli" (in cartellone per il 5 aprile, alle ore 17), nel corso del quale i nostri giovani potranno disvelare il filo sospeso tra la realtà e il mondo dei sogni possibili, tributando il loro omaggio alla Terra, il nostro pianeta.

Ti stacciamo il biglietto per il tuo evento preferito



Concerti, mostre, spettacoli di teatro, partite di calcio, gran premi di formula uno: partecipare agli spettacoli del Teatro della Fortuna di Fano e agli eventi che hanno luogo in tutta Italia oggi è ancora più facile grazie all'accordo tra la Banca di Credito Cooperativo di Fano e TicketOne, la più importante società italiana nel settore dei servizi integrati di biglietteria.

**FILIALE
DI SENIGALLIA**

Via Piave 17
(zona Stadio)

www.fano.bcc.it

Tutte le manifestazioni in programma sono consultabili nel sito www.ticketone.it

TICKET:ONE

BCC
CREDITO COOPERATIVO

Fano



L'iride nei pattini

Un profilo di **Sergio Rossi**, campione del passato

L'imminente inaugurazione della nuova pista di pattinaggio realizzata nella nostra città ha già prodotto un risultato importante: quello di far riemergere dall'ingiusto oblio un senigalliese di razza, che fu grande campione di questa disciplina. Sergio Rossi, classe 1938, può vantare infatti nel suo straordinario e lunghissimo palmares ben quattro titoli mondiali (Barcellona 1955, Palermo 1956, Sanremo 1967 e Madrid 1968) e altrettanti europei, conseguiti dal 1957 al 1960 su strada e pista.

Nato e vissuto per molti anni a Senigallia, iniziò la sua attività nel 1947 grazie a un paio di pattini regalati dal padre, i Boiani, di quelli con le cinghiette che si accorciavano. Attrezzi d'altri tempi, ma i migliori di allora. Cominciò così a dilettarsi negli anni dell'adolescenza, alternandoli all'uso di una bicicletta senza freni che gli consentiva di arrotondare le sue entrate assolvendo al suo ruolo di apprendista del "Forno delle Orfanelle" di Via Pisacane.

E intanto cresceva la passione per quegli strumenti che gli permettevano di sentire le ali ai piedi. In fin dei conti, erano persino meno pericolosi e più controllabili di quella bici di lavoro che di ruote ne aveva soltanto due! Sergio crebbe così in velocità prima ancora che in altezza, iniziando a praticare la disciplina del pattinaggio a livello giovanile, con la Polisportiva Libertas Minerva. Da lì iniziò a compiersi il suo destino.

Il libro dei suoi successi è tanto lungo da poter essere qui riassunto solo in poche, selezionate conquiste.

I bagliori principali della sua carriera non si limitano ai citati allori iridati ed europei ("al mio ritorno a Senigallia dal primo titolo mondiale di Barcellona - ha ricordato Rossi in una recente intervista - *venni sollevato di peso e portato in trionfo da cinquemila concittadini*"), ma comprendono la bellezza di 50 titoli assoluti su strada e pista per distanze da 500 a 10.000 metri, nonché la vittoria in 3 giri della Sicilia, prestigiosa gara a tappe della durata di 15 giorni. Tutto ciò gli consentì di vestire anche 50 volte la maglia azzurra per incontri internazionali su pista e strada disputati in tutta Europa.

Se la forza di Sergio Rossi era indubbiamente nelle sue gambe e ancor più nel suo carattere, per i risultati che ottenne fu molto preziosa anche l'opera di altri senigalliesi che sempre gli furono vicini: primo tra questi Paolo "Lallo" Ginevri, che fu per lui mentore, allenatore, confessore e ovunque accompagnatore, ma anche il pre-

maturamente scomparso Tonino Parere, compagno di squadra, di allenamenti e di gare.

Dopo aver vissuto da senigalliese l'intera attività agonistica, conclusa nel 1968, le vicende della vita lo portarono a trasferirsi nel vicino territorio di Jesi. Qui è sempre puntualmente tornato, dopo aver continuato a nutrire il suo amore per il pattinaggio ricoprendo il ruolo di allenatore e istruttore federale in tutto il mondo, dall'America alla Thailandia.

E nello jesino vive tuttora, impegnato a infondere la sua profonda passione negli allievi di un settore giovanile locale. Senza trascurare, anche a 70 anni compiuti, la cura quotidiana - "mi soeiglio tutti i giorni alle cinque e mezzo e vado al campo a correre", ha dichiarato - del suo strumento più prezioso, quel corpo che già a soli 16 anni, in una giornata da sogno in Catalogna, gli consentì di "dare un giro" al resto del mondo.



Sergio Rossi, nell'immagine ingrandita in alto, e con la tuta italiana al centro della foto qui sopra. Vicino a lui, da sinistra a destra, Antonio Parere, Mario Mori, Luciano Peverelli e Norberto Zazzarini. Inginocchiati si riconoscono invece Mario Peverelli, Giovanni Pettinelli, Enzo Pettinelli e Bocchieri.



Di amo un voto a "C'entro in bici"

L'Ufficio Mobilità Sostenibile ha promosso un questionario di valutazione di "C'entro in bici", il servizio di bike sharing del Comune di Senigallia che permette di utilizzare gratuitamente 68 biciclette comunali posizionate in 13 diversi punti della città.

Per migliorare ulteriormente il servizio, il questionario è stato spedito a un campione di utenti con l'obiettivo di valutare come sia possibile far crescere il bike sharing e in quali direzioni svilupparlo e integrarlo. Lo stesso questionario è scaricabile dal sito web del Comune di Senigallia all'indirizzo <http://www.comune.senigallia.an.it/senigallia/Senigallia/ultime/8308.html>

e può essere spedito via mail all'Ufficio Mobilità all'indirizzo ufte33@comune.senigallia.an.it. In alternativa può essere consegnato a mano presso lo sportello "Infocittà" di Piazza Manni, aperto dal lunedì al venerdì dalle ore 8,30 alle 12,30 e dalle 15,30 alle 18,15 e il sabato mattina

dalle 9,30 alle 12,30.

I risultati della compilazione del questionario daranno al Comune di Senigallia anche la possibilità di entrare in una rete europea di contatti e ini-

ziative nell'ambito della mobilità sostenibile, tramite un istituto di ricerca su tematiche ambientali e sociali di Bolzano (www.ecoistituto.it). ■

Piano energetico comunale

In occasione dell'undicesimo anniversario del Protocollo di Kyoto, il Comune di Senigallia ha presentato a cittadini, gruppi, associazioni e categorie professionali il Piano Energetico Ambientale Comunale (PEAC), uno strumento operativo in grado di integrare il fattore energia nelle politiche per migliorare l'ambiente urbano e la qualità della vita nella città. Il PEAC è lo strumento di attuazione degli aspetti caratterizzanti del PEAR, l'analogo piano regionale:

- > risparmio energetico ed efficienza negli usi finali;
- > sfruttamento delle energie rinnovabili;
- > tendenza al raggiungimento del pareg-

gio elettrico attraverso lo strumento della generazione distribuita;

- > individuazione e sostegno degli interventi più adatti a perseguire gli obiettivi in maniera compatibile con il territorio. Il PEAC individua e regola le azioni da compiere per attivare interventi di:
- > razionalizzazione nell'uso dell'energia;
- > uso delle fonti rinnovabili nel settore pubblico e nel privato:

Parallelamente il PEAC vuole sviluppare una serie di azioni informative e formative del cittadino sul risparmio energetico e sull'uso razionale dell'energia mediante l'attivazione dello Sportello Energia. ■



VIVERE IMMOBILIARE
proposte immobiliari coordinate

www.vivereimmobiliare.com

TUTTI GLI ANNUNCI DELLE MIGLIORI AGENZIE IMMOBILIARI

È UN SERVIZIO

viveresenigallia.it

Bilancio 2009: un anno pre-elettorale

BILANCIO: pre-elettorale per la sinistra al governo della città, alla ricerca di consenso per una coalizione divisa e diversa dalla vittoria del 2005;

BILANCIO: propedeutico a sostituire il Sindaco Angeloni con un candidato che già corre in salita per la crisi con gli alleati e per le sconfitte del PD in Italia e in città importanti come Roma e in più vicine come Fano e Falconara;

BILANCIO: in una campagna elettorale partita in anticipo tanto che ai primi di febbraio l'ex alleato Rifondazione Comunista annuncia per il 2010 il suo candidato contro il PD;

BILANCIO: che aumenta la tassa sui rifiuti e aumenta addirittura il costo a carico delle famiglie per alcuni servizi sociali alla persona;

BILANCIO: che avviene mentre si nega un referendum cittadino sulla chiusura di un tratto del lungomare, nel 2005 lo slogan della sinistra era: "Libertà è partecipazione";

BILANCIO: di una ex coalizione che vede fagocitata l'ex Margherita, quasi scomparsi i Verdi e antagonista Rifondazione Comunista, sostituita in maggioranza dall'ex Consigliere d'opposizione eletto nelle Liste Civiche contro l'Angeloni nel 2005;

BILANCIO: per una difficile ricerca di consenso della fine di un'era politica e di un futuro candidato Sindaco che teme di dover studiare da oppositore.

Gruppi consiliari

P.d.L. - Coordinamento Civico - Gruppo Misto



Variante Arceviense: tutt'altro che un "ecopiano"

Ecco alcuni brevissimi stralci dell'atto della Provincia di Ancona sulla "Variante Arceviense", il Piano Regolatore della fascia di territorio che va dall'autostrada fino a Casine, approvato dalla maggioranza nell'aprile 2008 (in corsivo le note di chi scrive): "Il Comitato Provinciale del Territorio rileva la non conformità di alcune zone territoriali omogenee, previste dalla variante, che si sovrappongono agli ambiti definitivi di tutela integrale e che comportano nuove edificazioni o comunque trasformazioni del suolo non compatibili con le risorse tutelate

... contrastano con la tutela degli ambiti definitivi del corso d'acqua ...

- in frazione Borgo Passera le previsioni relative al Comparto D e al Comparto E (ovvero tutto quanto previsto per questo Borgo);
- il Comparto O ... (quello dove oggi opera la Coop. Terreverdi);
- in frazione Vallone le previsioni relative al Comparto H (quello più interno rispetto alla statale, sotto Borgo Panni);
- in frazione Bettollele le previsioni relative ai Comparti L (quello vicino all'incrocio tra l'Arceviense e la via del Filetto)

e N/ERP (quello adiacente alle nuove abitazioni tra l'Arceviense e via della Benedetta) ...

L'adeguamento a detto rilievo comporta il ripristino della destinazione previgente conformemente alla tutela individuata dal vigente PRG".

In sostanza 6 comparti da eliminare su 12 in totale!!!

Poi, il documento della Provincia aggiunge tanti altri rilievi importanti, tra i quali la "conurbazione lineare pressoché continua fino alla frazione di Vallone" (le medesime parole pronunciate in Aula dal consigliere Mancini) e la richiesta, relativa al Polo direzionale-ter-

ziario A1, "di escludere il parcheggio di interscambio (a servizio del nuovo casello dell'A14) ... dal calcolo dei parcheggi che soddisfano le dotazioni minime previste dal Comparto A1" perché il parcheggio autostradale è esterno al Polo e, tenendo conto della sua superficie come se fosse interna, significa poter costruire di più!!! Lasciamo il commento ad altre sedi. E pensare che ci avevano detto che era un Ecopiano. Che tristezza!

Gruppo consiliare

Rifondazione Comunista

Festa di San Sebastiano



Si è svolta martedì 20 gennaio la tradizionale festa del Corpo della Polizia Municipale. Ogni anno, in occasione della giornata dedicata a San Sebastiano, patrono dei vigili, la Polizia Municipale organizza un incontro per informare la cittadinanza e le autorità dell'attività svolta nel corso dell'anno precedente.

A questo appuntamento, svolto per tradizione nella sala consiliare della Residenza Municipale, hanno partecipato il Sindaco, gli Assessori comunali e il Presidente del Consiglio, i rappresentanti delle altre Forze dell'Ordine e del Dipartimento per le Politiche integrate di sicurezza, alcuni vigili in

pensione e gli ausiliari che svolgono attualmente il servizio davanti alle scuole. Presenti anche il gruppo comunale di protezione civile, alcuni dirigenti scolastici e tanti insegnanti e studenti.

Il comandante Brunaccioni ha delineato gli aspetti più significativi del lavoro svolto da tutto il Corpo, tracciando le linee dell'attività che si svolgerà nel corso del 2009. Il Sindaco, da parte sua, ha ribadito il positivo lavoro dei vigili nell'ambito della prevenzione dei comportamenti rischiosi alla guida dei veicoli, cogliendo l'occasione per sottolineare l'importanza delle molteplici attività svolte dalla Polizia Municipale che, soprattutto

grazie alla vigilanza di quartiere, opera in stretta vicinanza con i cittadini e riesce in questo modo ad aumentare il loro senso di appartenenza e di sicurezza.

La cerimonia si è conclusa con la premiazione del concorso "L'ho fatto io", riservato alle scuole primarie e secondarie di I grado di Senigallia e consistente nella realizzazione di un bozzetto grafico con relativo slogan sui temi della sicurezza stradale. In questa occasione è stato premiato dal Sindaco lo studente vincitore: Michele Bordi della III B della scuola "Belardi" di Marzocca. ■

animas
comunicazione

info@animasnc.com
333.9976194

www.animasnc.com

Le scelte per superare la crisi

La crisi c'è e si sente anche psicologicamente, oltre che economicamente; è innegabile e sarebbe dannoso, oltre che inutile, negarlo o banalizzarlo.

Importante e utile è accettare con coraggio e sincerità, ma anche senza facili scoramenti, questo fatto, e con lo stesso coraggio e pragmatismo porre in essere tutti quegli accorgimenti che possono contrastare i lati negativi della situazione, almeno quelli più macroscopici.

Il privato come il pubblico possono e devono attuare comportamenti che frenino il rallentamento dell'economia, ma ovviamente è sull'Amministrazione Comunale che gravano le maggiori responsabilità di governare; anche la storia ci ricorda che in periodi di grave crisi economica un oculato e mirato intervento pubblico può essere il fattore che trasforma una recessione in rapido rinnovamento. Così fu nel grande paese di nome America, che fa del

liberismo la sua bandiera, negli anni '30 del secolo scorso, e così sarà ripetuto dalla neoletta amministrazione Obama. Questo perché è accettato che l'intervento pubblico può essere positivo in molti modi, dall'aiutare le imprese e le famiglie in difficoltà all'attrarre investimenti, dal dare servizi migliori al ridurre il peso delle spese sulle spalle dei contribuenti.

Su quest'ultimi punti, in controtendenza a quello che accade nella maggior parte dei comuni italiani, il Comune di Senigallia ha fatto quelle che noi dell'IdV riteniamo buone scelte per non gravare, in questo momento di difficoltà generale, ulteriormente sui cittadini: nello specifico, la decisione di non aumentare la tassazione e insieme la scelta di aumentare da 3 a 5mln (dal 2005 ad oggi) i fondi da investire nel sociale, cifra che per circa il 63% viene coperta dal nostro Comune (il 34,6% dalla Regione e il restante

dalla Provincia).

Valutiamo tale scelta tanto più apprezzabile anche in ragione delle difficoltà effettive che il Governo nazionale, con le nuove disposizioni in materia di bilancio, ha creato alle amministrazioni comunali. Vogliamo però sottolineare che, benché il gesto di aprire un fondo di solidarietà sia un ulteriore strumento di sostegno alla cittadinanza, non riteniamo i 100.000 euro previsti sufficienti per affrontare l'emergenza lavorativa che stiamo vivendo e chiediamo pertanto almeno il raddoppio della cifra stessa prima che il bilancio venga approvato dal Consiglio. Proponiamo inoltre che tale fondo venga utilizzato in senso progettuale, affinché sia concretamente in grado di creare nuovi impieghi, sia per quanti hanno perso il lavoro, sia per i giovani in cerca di occupazione.

Ciò che non vorremmo è che tale fondo diventi una sorta di bonus o

semplice ripartizione fra disoccupati, cosa che per quanto utile lo sarebbe in modo limitato e non consentirebbe di porre delle basi concrete anticrisi. Occorre al contrario concepire una serie di progetti per la riqualificazione del lavoro, progetti che siano capaci di ricercare e creare sbocchi professionali, ovvero che siano opportunità effettive per coloro i quali non richiedono dalla propria amministrazione un atteggiamento meramente caritatevole di breve durata, bensì vogliono e credono che un investimento mirato su persone e progetti possa essere uno degli antidoti per combattere la crisi e di stimolazione del tessuto economico e sociale senigalliese. In tal senso veglieremo e proporremo, come sostenitori critici di questa maggioranza e ripetitore attento delle esigenze di Senigallia.

Gruppo consiliare
ITALIA DEI VALORI

Tutela ambientale e turismo, un binomio possibile

Che il rilancio del turismo passi per la tutela dell'ambiente e del territorio è dire cosa ormai condivisa; che il nostro litorale rappresenti, oggi ancor più di ieri, un ambiente da valorizzare e salvaguardare attraverso politiche coordinate e lungimiranti è cosa quasi scontata. Non è però stato sempre così. La nostra costa ha subito nel passato spinte speculative che hanno portato alla liquidazione di tante piccole e grandi realtà alberghiere e la loro trasformazione in complessi abitativi, per lo più deserti per nove mesi all'anno. Stessa sorte hanno subito tante aree, specialmente nella riviera di ponente, con i risultati oggi evidenti. A queste spinte speculative la politica ha in questi ultimi anni dovuto porre rimedio, attraverso atti concreti di pianificazione dei quali si comincia oggi a cogliere i risultati.

La redazione di un importante strumento, lo Studio di Inquadramento

Operativo (SIO), e la successiva *Variante di valorizzazione e salvaguardia della fascia costiera*, approvata nel 2005, rappresentano lo spartiacque definitivo rispetto alle politiche del passato. Questi strumenti hanno attribuito alla nostra fascia costiera un valore nuovo e articolato, che passa per un riconoscimento delle diverse peculiarità dei 18 km di costa senigalliese, con aree destinate a un processo di rinaturalizzazione attraverso la formazione di parchi litoranei marini, in un rapporto di integrazione tra attività antropiche (in special modo il turismo) ed elementi naturali.

Su tali indirizzi i Verdi di Senigallia hanno costruito il loro rapporto con le forze di maggioranza che governano la città, sul riconoscimento di tali valori continuiamo a operare con atti concreti, conseguenti alle scelte che abbiamo contribuito a costruire.

Troviamo pienamente congruenti le

previsioni del progetto *Ecogate*, del *Piano d'area ex colonie marine* che, pur nella gradualità degli interventi, darà a quel tratto di Water front un aspetto più moderno e una maggior attenzione a ciclisti e pedoni a discapito delle automobili. Allo stesso modo l'intervento di riqualificazione dell'area Sacelit-Italcementi offre una occasione di rilancio del turismo attraverso un polo fortemente qualificato. Dunque, secondo le indicazioni del SIO, progettazioni diversificate in relazione alla peculiarità dei luoghi come espressione di precise vocazioni.

Tra tanti aspetti, vale la pena di ricordare che l'approvazione della variante di costa pose fine alla realizzazione del contestato episodio relativo alle Piramidi di Cesano, caso emblematico che in quegli anni portò Senigallia alla ribalta della cronaca nazionale non tanto per la bellezza delle sue spiagge, quanto per la realizzazione di questi complessi

edilizi, giustamente definiti da molti "ecomostri", in un contesto ambientale particolarmente delicato, tra la spiaggia e la foce del fiume Cesano.

Cosa siano oggi le Piramidi e quale contributo diano all'offerta turistica della nostra città è cosa evidente a tutti; così come è evidente che qualsiasi ampliamento di tale complesso comporterebbe una compromissione, a questo punto definitiva, di qualsiasi possibilità di recupero del degrado urbano, sociale e ambientale che deriva dalla realizzazione di questo "non luogo". Tutto ciò non può che indurci a ulteriori riflessioni sulla inadeguatezza di certe scelte del passato e sulla necessità di costruire nuove prospettive di sviluppo sostenibile, che riqualifichino l'offerta turistica in un'ottica di rivalutazione degli aspetti ambientali propri della nostra costa.

Gruppo consiliare
VERDI

Centri Giovanili: tutti i corsi del 2009



Il vostro sogno è imparare a realizzare maschere in cuoio per spettacoli teatrali? Avete la passione per acrobatica, giocoleria, clown e circo? O avete da sempre il pallino della fotografia? Qualunque sia la vostra scelta, i Centri di Aggregazione Giovanile "Bubamara" di Senigallia e "Rola Bola" di Marzocca possono offrirvi corsi e laboratori per tutti i gusti. Sono state infatti presentate le nuove attività per l'anno 2009, a cui dedichiamo questo numero della rubrica "Fronte del Palco" perché riempiranno di gustose e originali iniziative la proposta formativa rivolta a tutti gli adolescenti e ragazzi della città, che frequentano sempre più numerosi le due strutture comunali.

"L'Associazione Bubamara - ha dichiarato l'Assessore alle Politiche Giovanili, Simone Ceresoni - comprende molti dei ragazzi e giovani che stazionano e utilizzano le risorse del

centro di via Abbagnano. Attualmente il Centro sta compiendo un percorso condiviso di responsabilizzazione e autonomia, grazie a un significativo impegno di ciascuno. Per questo si è scelto di sostenere la progettazione dei ragazzi anche con una maggiore apertura del Centro di Aggregazione nel fine settimana: due nuove aperture nelle serate del venerdì e del sabato serviranno a incentivare e promuovere una idea diversa della fruizione della notte da parte degli adolescenti e dei giovani".

Ecco allora corsi di fotografia in bianco e nero e di fumetto per esaltare le capacità artistiche, ma anche corsi di giocoleria, di acrobatica e di clown teatrale per gli amanti del teatro e del circo, un corso di writing per appassionati di murali, nonché la conferma della rassegna dedicata agli incontri letterari nella cornice della piccola mediатеca del centro giovanile.

Non mancheranno attività legate alla musica (insieme alle sale prova disponibili, sarà attivato un corso per Dj e uno di beat box) e al computer, con un laboratorio di linux, il sistema operativo libero che sta riscuotendo sempre più successo.

Attività in sviluppo anche al centro "Rola Bola" di Marzocca, che organizza corsi di giocoleria, di danza e di circo, oltre alla conferma del corso per dj e al laboratorio per la creazione del logo del nuovo Centro di Aggregazione.

Tutte le attività, i corsi e i laboratori sono ad accesso pubblico e gratuito.

Per informazioni e iscrizioni:

C.A.G. "Bubamara" (Via Abbagnano), tel. 071.7931366, blog

www.cagbubamara.blog.kataweb.it, mail sintomidisalute@yahoo.it,

C.A.G. "Rola Bola" (Via Garibaldi - Marzocca), tel. 071.698900, mail cagmarzocca@yahoo.it ■



Case in legno SUBISSATI

Adottare una casa in legno significa introdursi ad un nuovo stile di vita, basato sul rispetto di se stessi e dell'ambiente. Significa, non solo recuperare un'armonia che lo sviluppo dei materiali dell'edilizia moderna ci ha fatto dimenticare, ma anche usufruire di notevoli vantaggi, tra cui rapidità di esecuzione (3 mesi per la struttura completa), ottimo rapporto qualità/prezzi e un notevole risparmio energetico. Le case in legno Subissati sono il risultato di una forte esperienza nel settore delle architetture in legno. Il team Subissati, altamente specializzato, affianca privati e professionisti per realizzare progetti esclusivi.



SUBISSATI s.r.l.
S.P. Arcevisse, Km 16,600
60010 Ostra Vetere (AN)
Tel. 071 / 964300
info@subissati.it
www.subissati.it





Il Maestrale, grande in tutto!



IL MAESTRALE
CENTRO COMMERCIALE

www.centroilmaestrale.it